

CAPITOLO 1

POPOLAZIONE

Autori:

Mary Levato, Dario Guidi Colombi, Silvia Tombini e con la collaborazione di Antonio Rinaldi.

Revisione: febbraio 2015

AVVERTENZE

I dati sono aggiornati alla data del 31.12.2014 e la loro fonte, quando non diversamente indicato, è il Comune di Seriate – Settore 1 Sportello unico del cittadino – le elaborazioni sono state effettuate su dati dell'Anagrafe, dello Stato Civile o di archivi amministrativi comunali.

I dati in precedenti pubblicazioni non concordanti con quelli del presente volume si intendono rettificati.

I dati sono elaborati nel rispetto della normativa in materia di informazione statistica e, se utilizzati, ne deve essere sempre chiaramente citata la fonte. Non sono commercializzabili.

Nella sezione dedicata alla popolazione straniera, sono stati presi in considerazione esclusivamente i cittadini che risultano provvisti di regolare titolo di soggiorno, quindi iscritti in anagrafe.

I grafici presentati evidenziano:

- Stranieri residenti suddivisi per cittadinanza;
- Piramide delle età rapportata al dato stranieri/popolazione complessiva
- Serie storica della popolazione straniera residente

Cittadini stranieri

Al 31 dicembre 2014 gli stranieri residenti nel Comune sono 3.706, pari al 14,7% della popolazione residente. Rispetto all'anno precedente c'è stato un aumento dell'1,5%.

La suddivisione per nazionalità è riportata nella Figura 1.22.

Figura 1.22. Cittadini stranieri residenti nel Comune al 31 dicembre 2014 - principali nazionalità

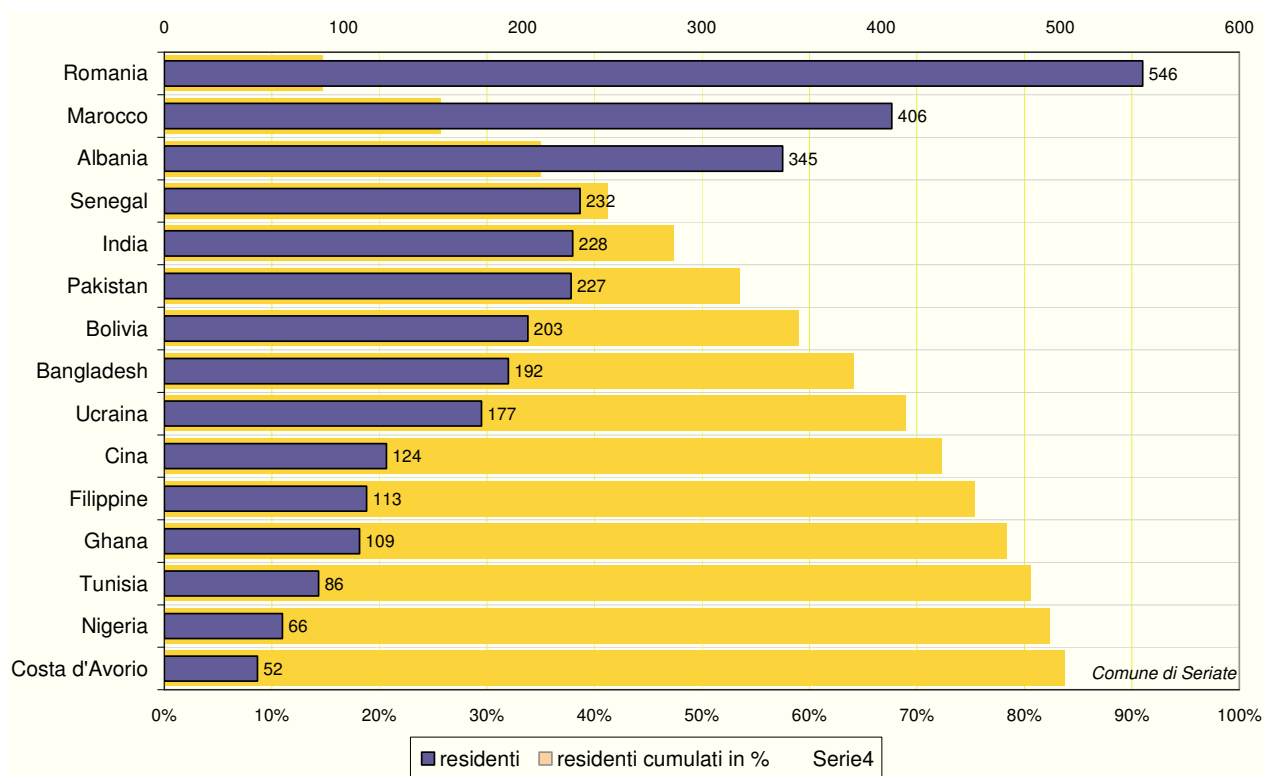

I primi quattro paesi per presenze sono come lo scorso anno Romania (14,7%), Marocco (10,9%), Albania (9,3%) e Senegal (6,2%).

La Tavola 1.23 ripropone i dati sulle presenze distinti per nazionalità, accostando alle cifre assolute quelle percentuali di genere e la variazione relativa intervenuta nell'ultimo anno.

Tavola 1.23. Stranieri residenti nel Comune al 31 dicembre 2014 per sesso e cittadinanza

Stato cittadinanza	Totale	% uomini	variazione rispetto all'anno precedente
Romania	546	49%	-0,5%
Marocco	406	56%	-6,0%
Albania	345	52%	+6,2%
Senegal	232	70%	-3,3%
India	228	60%	+3,2%
Pakistan	227	63%	+7,1%
Bolivia	203	41%	+4,60%
Bangladesh	192	63%	-1,5%
Ucraina	177	27%	+9,3%
Rep. Popolare Cinese	124	49%	+31,9%
Filippine	113	52%	+6,6%
Ghana	109	56%	-10,7%
Tunisia	86	66%	+2,4%
Nigeria	66	33%	+17,9
Costa D'avorio	52	48%	-23,5%
Altri	600	45%	+1,2%
Totale	3.706	51,7%	+1,5%

Come si evince dalla tavola, la popolazione straniera ha registrato anche nel 2014 una variazione in positivo.

La suddivisione per sesso all'interno dei singoli collettivi nazionali è molto variabile: tra i principali paesi di appartenenza, si va dal Senegal, con il 70% e la Tunisia con il 66% di residenti di sesso maschile, all'Ucraina, con il 73% di residenti di sesso femminile.

Per quanto riguarda la struttura per sesso ed età, riportata nella Tavola 1.24, il collettivo degli stranieri si distingue fortemente da quello dell'intera popolazione residente, come si evince dalle piramidi delle età dei due insiemi messe a confronto nella Figura 1.25.

Tavola 1.24. Popolazione residente nel Comune per sesso e classe di età al 31 dicembre 2014

Classe di età in anni compiuti	di sesso maschile	di sesso femminile	Totale
0 - 4	199	199	398
5 - 9	150	122	272
10 - 14	95	85	180
15 - 19	92	70	162
20 - 24	125	119	244
25 - 29	186	213	399
30 - 34	243	254	497
35 - 39	296	212	508
40 - 44	188	152	340
45 - 49	161	121	282
50 - 54	85	86	171
55 - 59	49	65	114
60 - 64	21	37	58
65 - 69	11	25	36
70 - 74	5	15	20
75+	10	15	25
Totale	1.916	1.790	3.706

Figura 1.25. Piramidi delle età nel Comune al 31 dicembre 2014 – stranieri e tutti i residenti

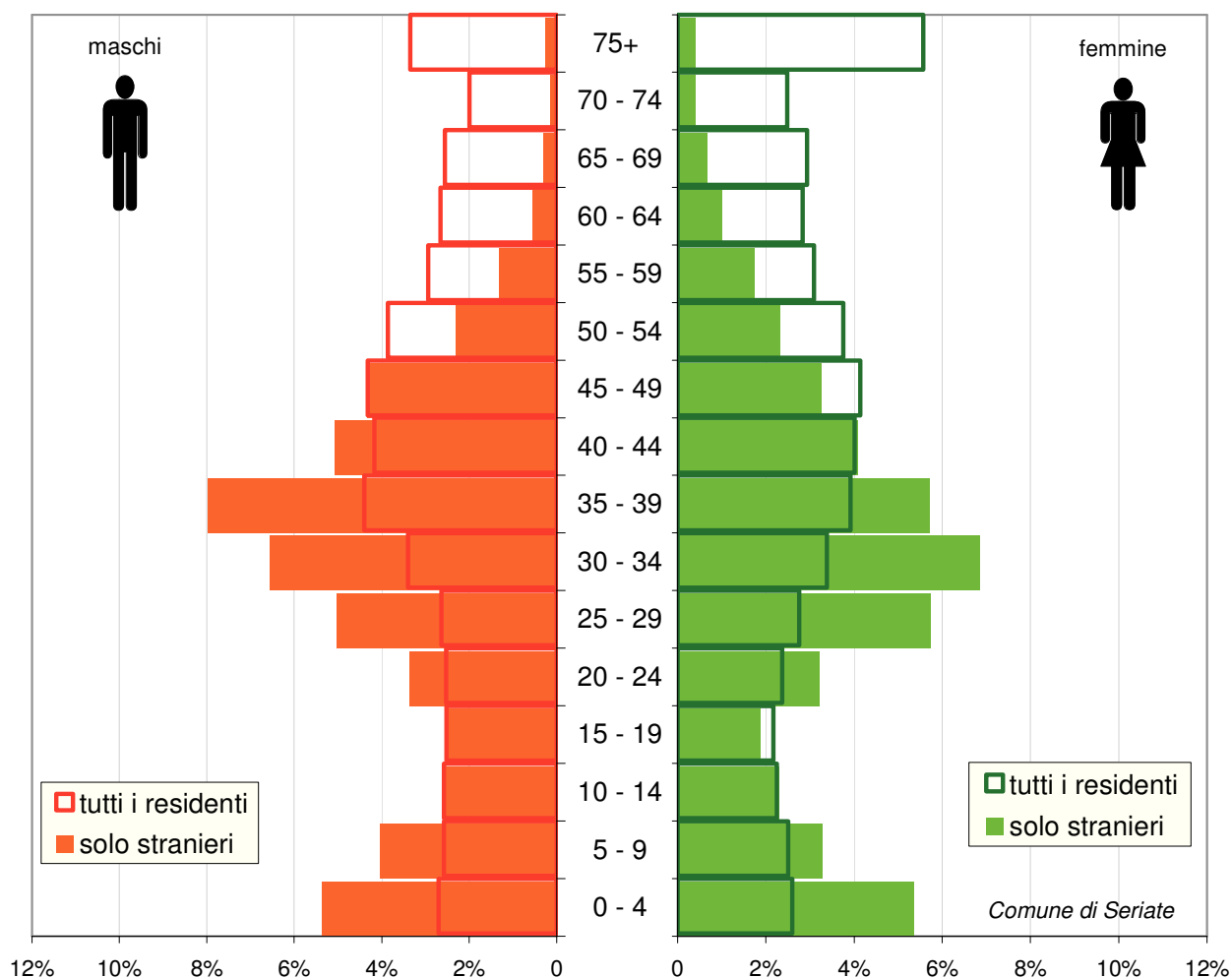

In particolare, negli stranieri è quasi nullo il peso degli anziani, mentre, rispetto a tutti i residenti, sono fortemente sovrarappresentate le classi più giovani di età lavorativa, soprattutto negli uomini, ma anche i minori sotto i dieci anni. Nel 2014 i nati di cittadinanza straniera sono stati 80.

La Figura 1.26 mostra come in termini percentuali l'incidenza degli stranieri sia più forte (sopra il 20%) nelle classi di età 0-9 anni e 25-39 anni.

Figura 1.26. Incidenza percentuale degli stranieri rispetto alla classe di età

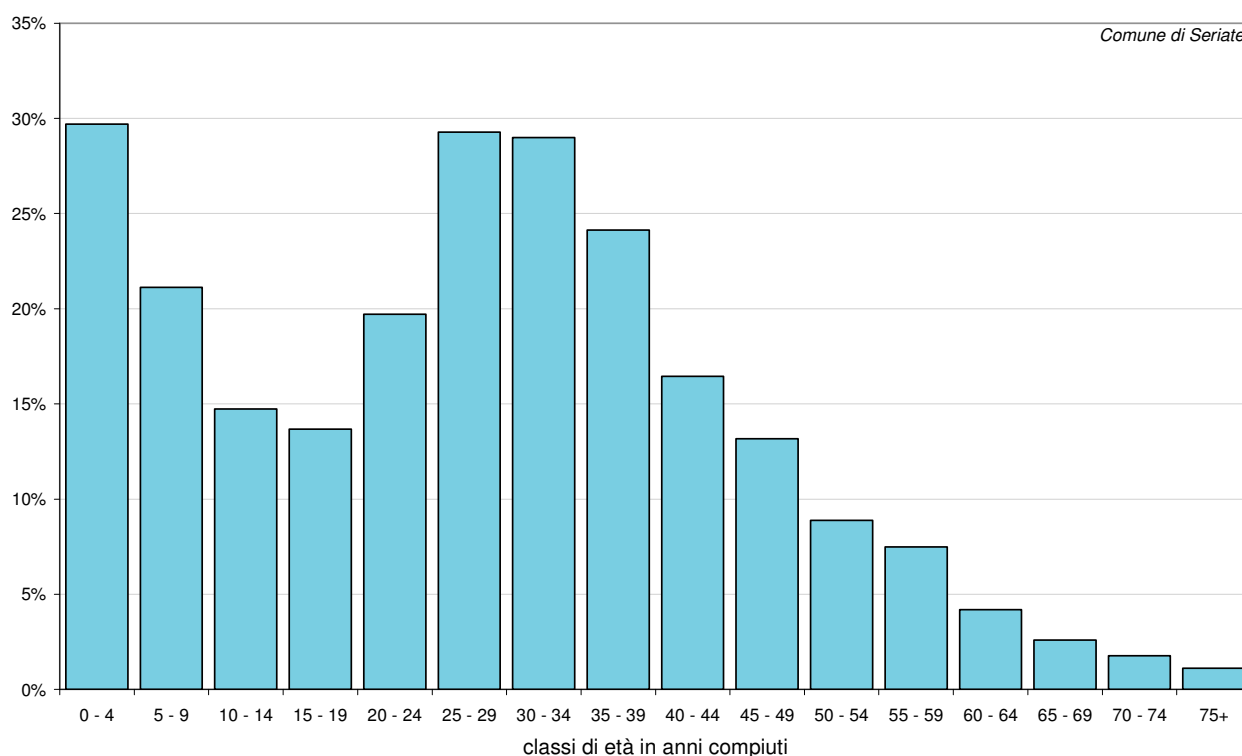

La Tavola 1.27 e la successiva Figura 1.28 illustrano la suddivisione in termini assoluti e percentuali degli stranieri e delle famiglie di stranieri⁶ nelle zone del Comune. I dati percentuali rispetto alla popolazione residente sono ripresi nella successiva Figura 1.28, mentre la Tavola 1.29 elenca le vie con la più alta presenza di stranieri. Gli scarti tra il dato percentuale relativo agli stranieri e quello relativo alle loro famiglie rispetto ai residenti mostrano che le famiglie degli stranieri sono mediamente più numerose di quelle degli italiani.

Tavola 1.27. Stranieri e famiglie di stranieri residenti nelle zone del Comune al 31 dicembre 2014

Zona	Stranieri residenti	Stranieri residenti in % sul totale stranieri	Stranieri residenti in % sul totale residenti	Fam. stranieri residenti	Fam. stranieri residenti in % sul totale fam.residenti
Risveglio	1108	29,9%	12,3%	353	9,2%
Luce	1302	35,1%	22,2%	428	17,2%
San Giuseppe	394	10,6%	9,2%	119	6,5%
Serena	496	13,4%	17,4%	141	11,8%
Comonte	305	8,2%	11,5%	84	8,0%
Cassinone	101	2,7%	16,6%	37	13,8%
Totale	3706	100,0%	14,7%	1162	10,9%

⁶ Sono state conteggiate come famiglie di stranieri quelle in cui l'intestatario scheda è registrato come cittadino straniero.

Figura 1.28. Stranieri e famiglie di stranieri in percentuale sui residenti nelle zone del Comune al 31 dicembre 2014



Tavola 1.29. Vie del Comune con il più alto numero di stranieri al 31 dicembre 2014

Indirizzo	Stranieri residenti
Via Nazionale	314
Via Cristoforo Colombo	172
Corso Roma	164
Via Cesare Battisti	161
Via Italia	148
Via Paderno	133
Via Dei Tasca	123
Via Costanza Cerioli	123
Via Venezian	119
Via Marconi	113
Via Giuseppe Garibaldi	92

La tavola che segue mostra la distribuzione dei cittadini stranieri in base alle aree geografiche di appartenenza.

Tavola 1.30. distribuzione dei cittadini stranieri in base alle aree geografiche di appartenenza – al 31 dicembre 2013

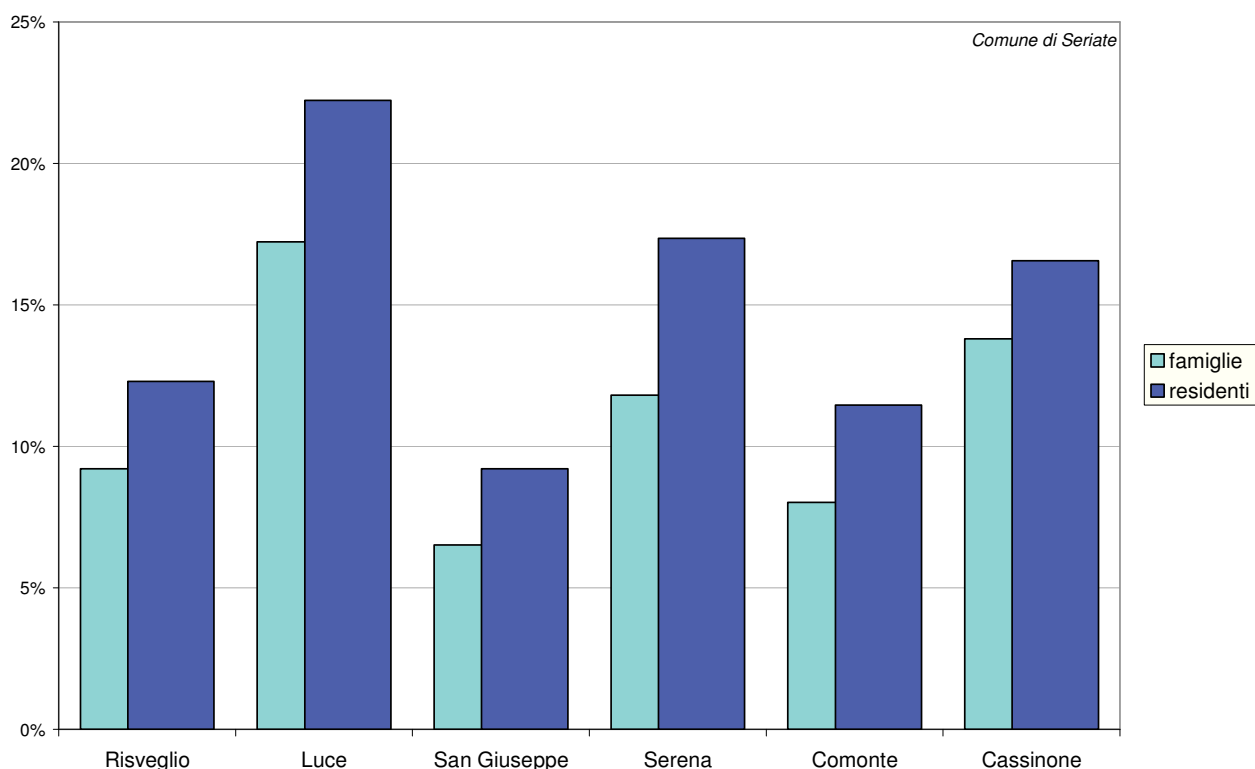
Area geografica	Maschi	Femmine	Totale
Paesi CEE	299	343	642
Altri paesi europei	288	402	690
Africa	653	444	1097
America	143	232	375
Asia	533	374	907
Oceania	-	1	1
Totale	1916	1790	3706

Su una popolazione straniera di 3706 unità: il 29,6% proviene dai Paesi dell’Africa, il 24,4% proviene dai Paesi dell’Asia, i cittadini provenienti dagli altri Paesi europei sono il 18,6%, il 17,3%, proviene dai paesi CEE il 10,1% proviene dai Paesi dell’America.

Figura 1.31. distribuzione dei cittadini stranieri in base alle aree geografiche di appartenenza – al 31 dicembre 2014

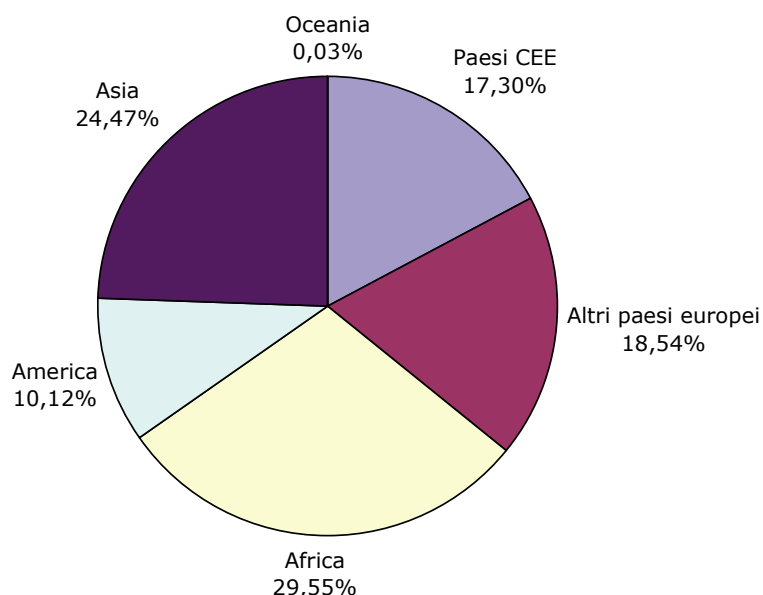

Il trend di crescita della presenza di stranieri è stato impetuoso, come confermano i dati della serie storica dal 1991, presentati nella Tavola 1.32

Tavola 1.32. Stranieri residenti nel Comune al 31 dicembre – serie storica 1991-2014

Anni	Presenze assolute	% uomini	Presenze % sul totale dei residenti
1991	274	73,0%	1,4%
1992	287	72,1%	1,5%
1993	315	65,4%	1,7%
1994	339	61,4%	1,8%
1995	350	61,1%	1,8%
1996	420	62,9%	2,2%
1997	460	63,0%	2,3%
1998	510	60,6%	2,6%
1999	635	56,9%	3,2%
2000	699	56,8%	3,5%
2001	828	58,7%	4,1%
2002	913	57,9%	4,4%
2003	1.216	58,1%	5,7%
2004	1.500	58,1%	6,9%
2005	1.746	57,0%	7,9%
2006	1.962	56,8%	8,8%
2007	2.319	56,7%	10,2%
2008	2.693	57,1%	11,5%
2009	3.017	56,1%	12,6%
2010	3.299	54,4%	13,6%
2011 ⁷	3.219	52,7%	13,2%
2012	3.464	52,4%	14,0%
2013	3.653	52,4%	14,5%
2014	3706	51,7%	14,7%

Nel periodo considerato l'incidenza degli stranieri sulla popolazione residente è passata da meno dell'1,5% al 14,7%. Nello stesso periodo, però, va anche osservata una decisa diminuzione dello squilibrio dei sessi, dato che la percentuale degli uomini è passata dal 73% al 51,7%, cui hanno contribuito almeno in parte i ricongiungimenti familiari.

L'esplosione delle presenze degli stranieri è evidenziata dal grafico della Figura 1.33, dove sono messe a confronto le serie storiche dei residenti e quella dei soli stranieri, entrambe rapportate al valore 100 al 31 dicembre 2014.

⁷ Rispetto a quanto indicato nell'annuario dello scorso anno il dato è stato rettificato partendo dai dati ISTAT al Censimento 2011

Figura 1.33. Stranieri e residenti nel Comune – serie storica 1991-2014 con base: 31 dicembre 2014 = 100

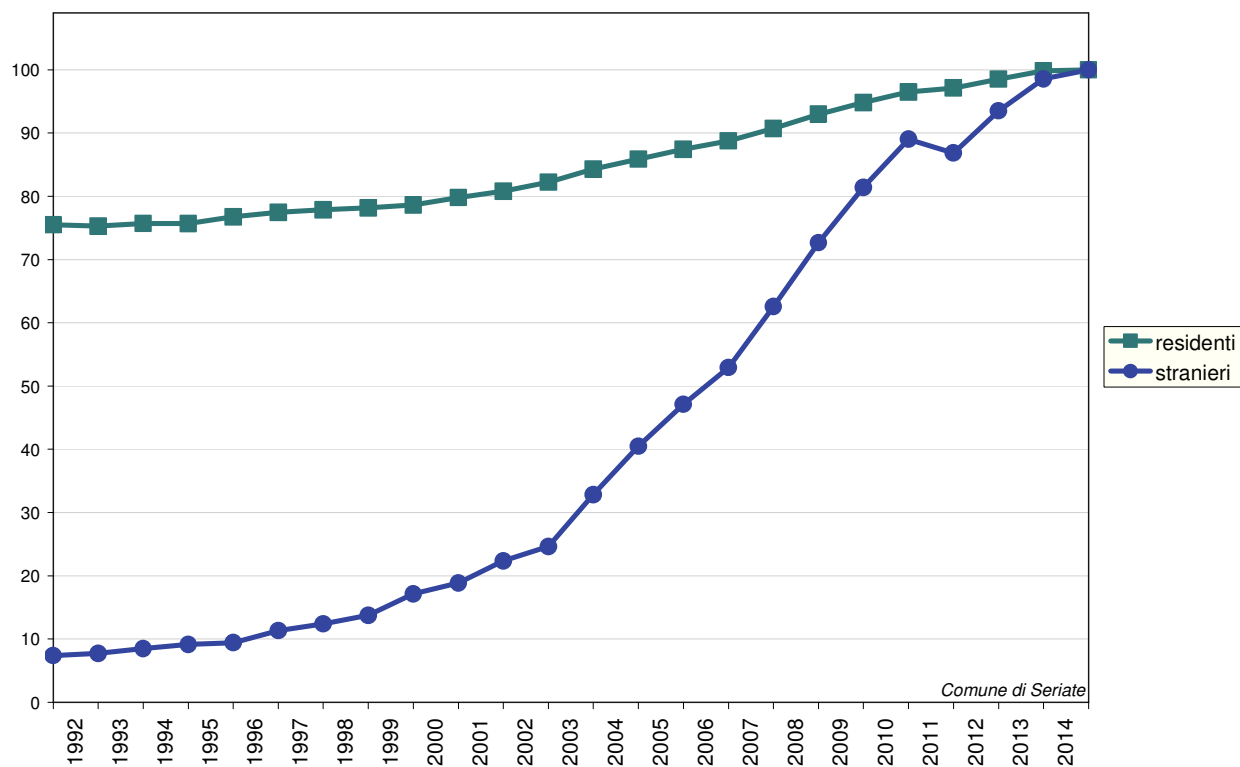

Acquisto della cittadinanza italiana

Nelle Tavole che seguono vengono riportati i dati relativi agli acquisti e ai riconoscimenti di cittadinanza italiana nel 2014. In questo anno si registra un'inversione di tendenza rispetto agli scorsi anni infatti la maggior parte delle acquisizioni di cittadinanza è avvenuta per naturalizzazione, cui hanno diritto gli stranieri con residenza continuativa per almeno 10 anni. Anche gli acquisti di cittadinanza dei figli minori conviventi con i genitori che hanno avuto riconosciuta la cittadinanza sono stati 64.

Gli acquisti per matrimonio invece confermano quanto già registrato nel passato, in considerazione del fatto che i matrimoni misti sono celebrati prevalentemente tra donne straniere e uomini italiani, tra i nuovi cittadini italiani sono più numerose le donne.

Tavola 1.34. Acquisti di cittadinanza per tipologia. Anno 2014

Motivo	Uomini	Donne	Totale
Matrimonio con cittadino/a italiano/a	3	12	15
Per residenza (naturalizzazione)	32	8	40
Figlio minore di straniero che (ri)acquista la cittadinanza italiana	37	27	64
Adozione / riconoscimento	1	1	2
Nascita e residenza ininterrotta in Italia fino ai 18 anni	1	2	3
Jure sanguinis	0	1	1
Totale	74	51	125

Tavola 1.35. Acquisti di cittadinanza per Stato di precedente cittadinanza. Anno 2014

Stato di precedente cittadinanza	Totale
Ghana	18
Senegal	15
Marocco	12
India	11
Bangladesh	11
Costa D'Avorio	8
Pakistan	8
Albania	6
Tunisia	6
Altri	30
Totale	125